

Satel®

SLIM-DUAL-PET

**Digitális duáltechnológiás mozgásérzékelő
Max. 20 kg kisállatvédelemmel**

CE

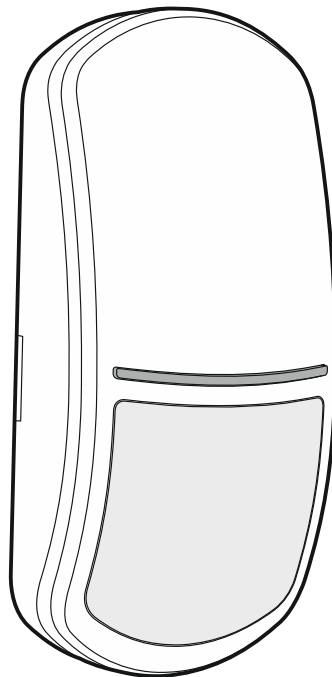

Firmware verzió 1.00

slim-dual-pet_hu 01/20

SATEL sp. z o.o. • ul. Budowlanych 66 • 80-298 Gdańsk • LENGYELORSZÁG
tel. +48 58 320 94 00
www.satel.eu

FIGYELMEZTETÉS

Az eszközt csak szakképzett személy szerelheti fel.

A felszerelés megkezdése előtt figyelmesen olvassa el ezt a kézikönyvet.

A gyártó által nem engedélyezett változtatások, módosítások vagy javítások érvényteleníthetik a garanciára vonatkozó jogokat.

A SATEL célja termékei minőségének folyamatos javítása, ami a termék technikai adataiban és firmware-ében változásokat okozhat. A végrehajtott változások aktuális információja megtalálható a www.satel.eu weboldalon.
Kérjük, látogassa meg.

A megfelelőségi nyilatkozat letölthető a www.satel.eu/ce weboldalról

A kézikönyvben az alábbi jelölések találhatóak:



- megjegyzés,



- figyelmeztetés.

TARTALOMJEGYZÉK

1.	Tulajdonságok	2
2.	Leírás.....	2
	Felügyeleti tulajdonság	2
	Jelző LED	2
3.	Áramköri lap	3
4.	Felszerelési hely kiválasztása	4
5.	Felszerelés	4
6.	LED jelzések beállítása	6
7.	Bekapcsolás és sétateszt	7
8.	Műszaki adatok.....	7

A SLIM-DUAL-PET érzékelők a védett területen belüli mozgásérzékelésre szolgálnak. Jelen kézikönyv az "F" elektronikai verzióval rendelkező érzékelőre vonatkozik.

1. Tulajdonságok

- Kettős mozgásérzékelés: passzív infravörös érzékelő (PIR) és mikrohullámú érzékelő (MW).
- Állítható érzékenység (mindkét érzékelő).
- Digitális mozgásérzékelési eljárás.
- Digitális hőmérsékletkompenzáció.
- Mikrohullámú érzékelő által vett jelek, elektromos hálózat és a gázkisüléses lámpák által keltett, téves jelzésekkel szembeni védelmét biztosító digitális szűrése.
- Külön a SLIM érzékelőkhöz kifejlesztett széleslátószögű lencsék.
- Kisállatvédelmi funkció max. 20 kg.
- Opcionálisan függöny vagy nagytávolságú lencse alkalmazása.
- Beépített vonalvégi lezáróellenállások (2EOL: 2 x 1,1 k Ω).
- Jelző LED.
- Választható színű jelző LED világítás (4 elérhető szín).
- Jelző LED működésének távoli engedélyezése/letiltása.
- Mozgásérzékelési rendszer és tápfeszültség felügyelet.
- Ház kinyitása elleni szabotázs védelem.

2. Leírás

Az érzékelő az infravörös (PIR) és mikrohullámú érzékelő 3 mp-en belüli mozgásérzékelése esetén jelez riasztást.

Felügyeleti tulajdonság

Amennyiben a feszültség több, mint 2 mp ideig 9 V ($\pm 5\%$) érték alá esése vagy a mozgásérzékelési rendszer hibája esetén az érzékelő hibát fog jelezni. A hibát a riasztáskimenet aktiválása és a jelző LED folyamatosan világító fénye jelzi. A hibajelzés a hiba fennállásának teljes ideje alatt aktív.

Jelző LED

A LED jelzései:

- bemelegedés – 30 mp-ig tartó lila színű villogás;
- mikrohullámú érzékelő általi mozgásérzékelés – 3 mp-ig tartó világítás (zöld szín);
- PIR érzékelő általi mozgásérzékelés – 3 mp-ig tartó világítás (lila szín);
- riasztás – 2 mp-ig tartó világítás (alapértelmezett szín: kék);
- hiba – hiba fennállásának teljes ideje alatti folyamatos világítás (riasztásjelzéssel megegyező színű fény).

A LED-ek következő beállításai módosíthatók:

- riasztás- / hibajelzésre használt szín kiválasztása,
- mikrohullám és PIR érzékelő általi mozgásérzékelő jelzésének engedélyezése / letiltás.

Részletes információkért nézze meg „LED jelzések beállítása” fejezetet.

Jelző LED működésnek engedélyezése a rövidzár használatával

A jelző LED működésének, pl. a fentebb ismertetett események jelzéséhez, engedélyezéséhez helyezze fel egy rövidzárat az érintkezőkre (LED működésének távoli engedélyezése / tiltása nem lehetséges). Amennyiben nem helyezi fel a rövidzártat, akkor a jelző LED működése letiltásra kerül. Azonban ilyen esetben a lehetséges a LED működésének távoli engedélyezése / letiltása.

Jelző LED működésnek távoli engedélyezése / letiltása

A jelző LED működésének távoli engedélyezésére / letiltására a LED felirattal ellátott csatlakozási pont szolgál. A LED működése a csatlakozási pont közös földhöz történő csatlakoztatása esetén kerül engedélyezésre. Ha az a közös földről leválasztásra kerül, akkor a LED működése le lesz tiltva.

Amennyiben az érzékelő INTEGRA / INTEGRA Plus riasztórendszerben kerül alkalmazásra, akkor pl. a vezérlőpanel megfelelően programozott („Zóna teszt állapot” vagy „BI kapcsoló” funkcióval rendelkező) OC típusú kimenete csatlakoztatható a LED csatlakozási ponthoz.

3. Áramköri lap



Ne érintse meg a pyroelektromos érzékelőt, mert beszennyezheti azt.

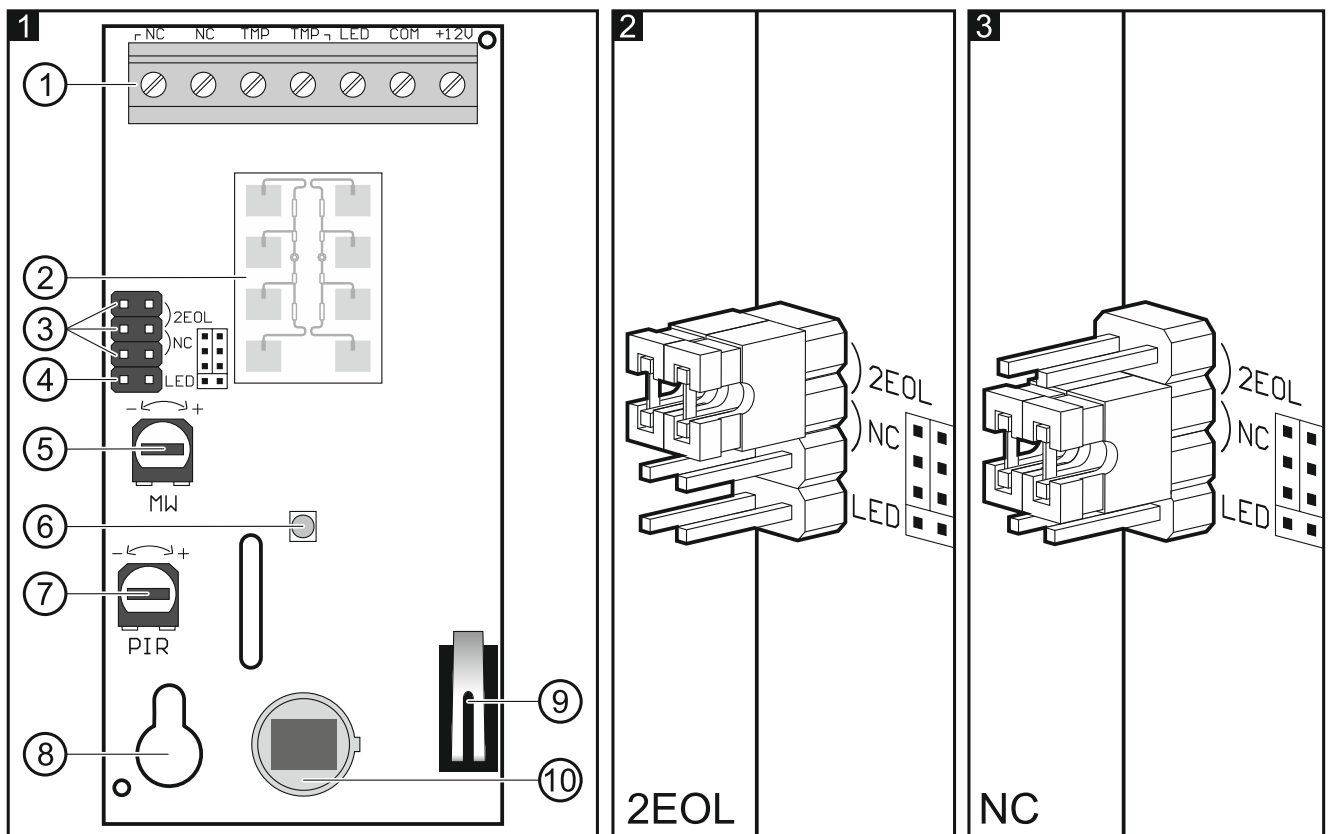

① csatlakozó:

- NC** - riasztáskimenet (NC relé);
- TMP** - szabotázskimenet (NC);
- LED** - jelző LED működésének engedélyezése / letiltása;
- COM** - közös föld;
- 12V** - tápfeszültség bemenet.

② mikrohullámú érzékelő.

- ③ érzékelő kimenetének beállítására szolgáló érintkezők. Rendelkezésre álló beállítások az ábrákon láthatóak:
- 2 – beépített ellenállások alkalmazása – csatlakoztassa az érzékelőt a 9. ábra szerint.
 - 3 – beépített ellenállások alkalmazásának mellőzése (NC kimenet) – csatlakoztassa az érzékelőt a 8. ábra szerint.
- ④ jelző LED működésének engedélyezésére / letiltására szolgáló érintkezők.
- ⑤ mikrohullámú érzékelő érzékenységének beállítására szolgáló potenciométer.
- ⑥ jelző LED.
- ⑦ PIR érzékelő érzékenységének beállítására szolgáló potenciométer.
- ⑧ rögzítőcsavar nyílás.
- ⑨ szabotázskapcsoló.
- ⑩ PIR érzékelő (duálelemes pyroérzékelő).

4. Felszerelési hely kiválasztása

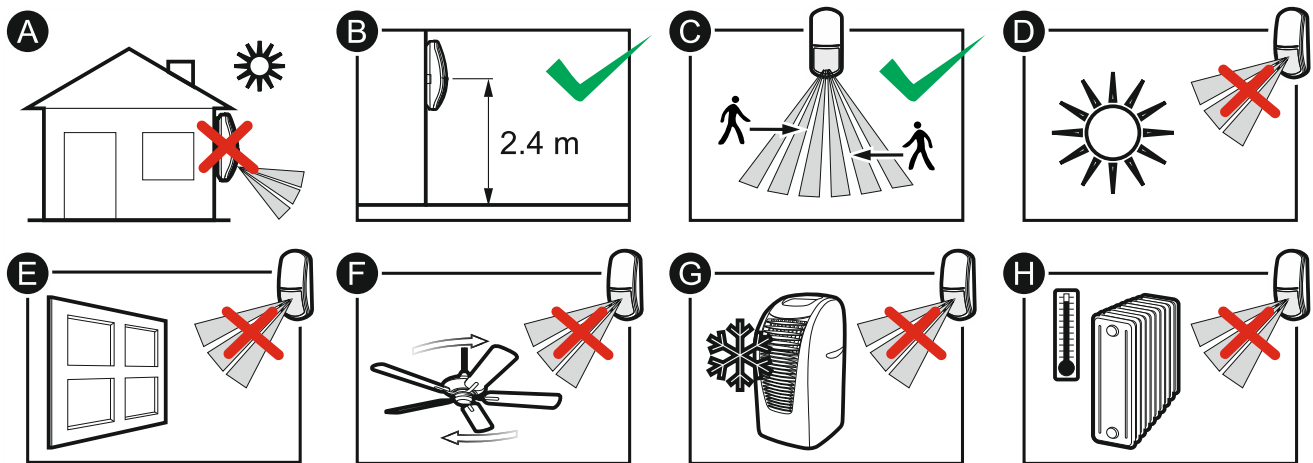

- Ne használja az érzékelőt kültéren (A).
- Érzékelőt az ajánlott szerelési magasságban helyezze el (B).
- Felszerelési hely kiválasztása során vegye figyelembe, hogy az érzékelő elhelyezése abban az esetben optimális, ha az érzékelési tartomány (C) tengelye merőleges a behatoló várható mozgásának irányára.
- Ne szerelje az érzékelőt olyan helyre, ahol az közvetlen napfénynek (D) tárgyaktól visszaverődő fénynek lehet kitéve (E).
- Ne irányítsa az érzékelőt ventilátorra (F), légkondicionálóra (G) vagy hőforrásra (H).

5. Felszerelés



Bármilyen csatlakoztatás elvégzése előtt kapcsolja le a tápfeszültséget.

A kisállatvédelmi funkcióval rendelkező érzékelőt közvetlenül a falra, függőleges helyzetben, tartó alkalmazása nélkül kell felszerelni az ajánlott 2,4 m-es szerelési magasságban.

1. Távolítsa el az érzékelő előlapját (4. ábra).
2. Távolítsa le az áramköri lapot (5. ábra).

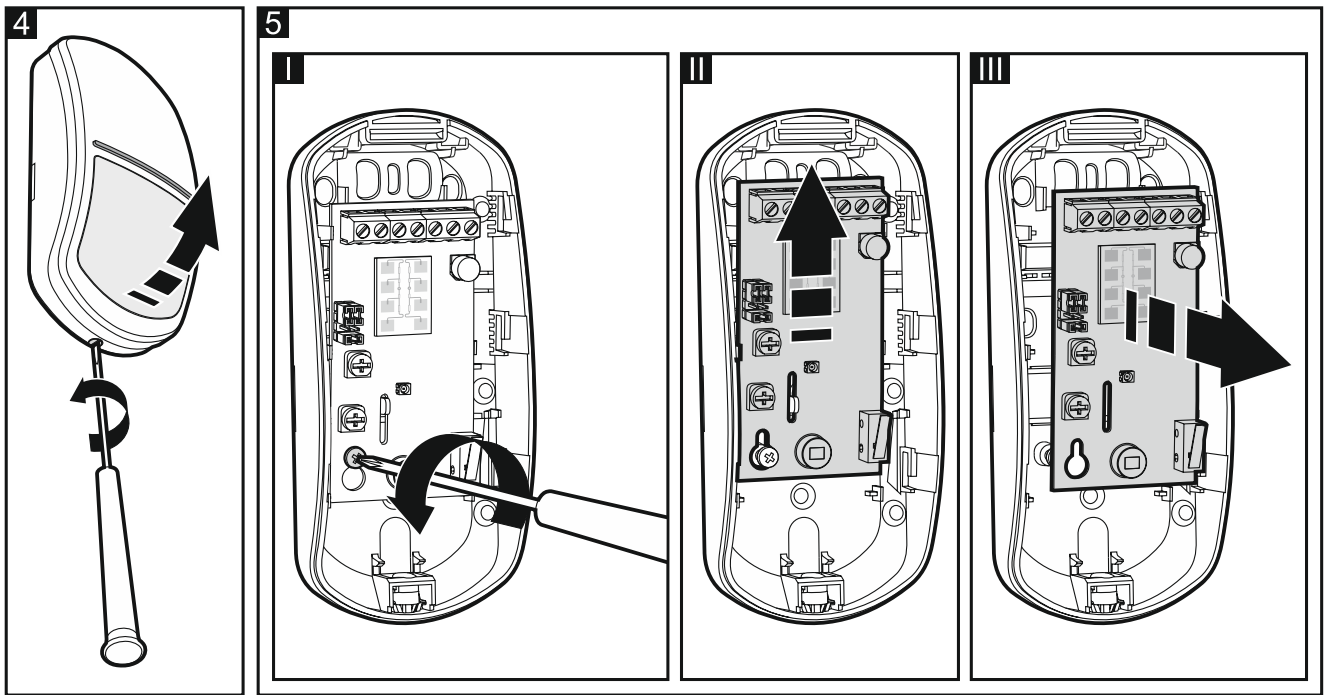

3. Készítse el az érzékelőház hátoldalán a csavarok (6. ábra) és csatlakozókábel (7. ábra) átvezetésére szolgáló nyílásokat.

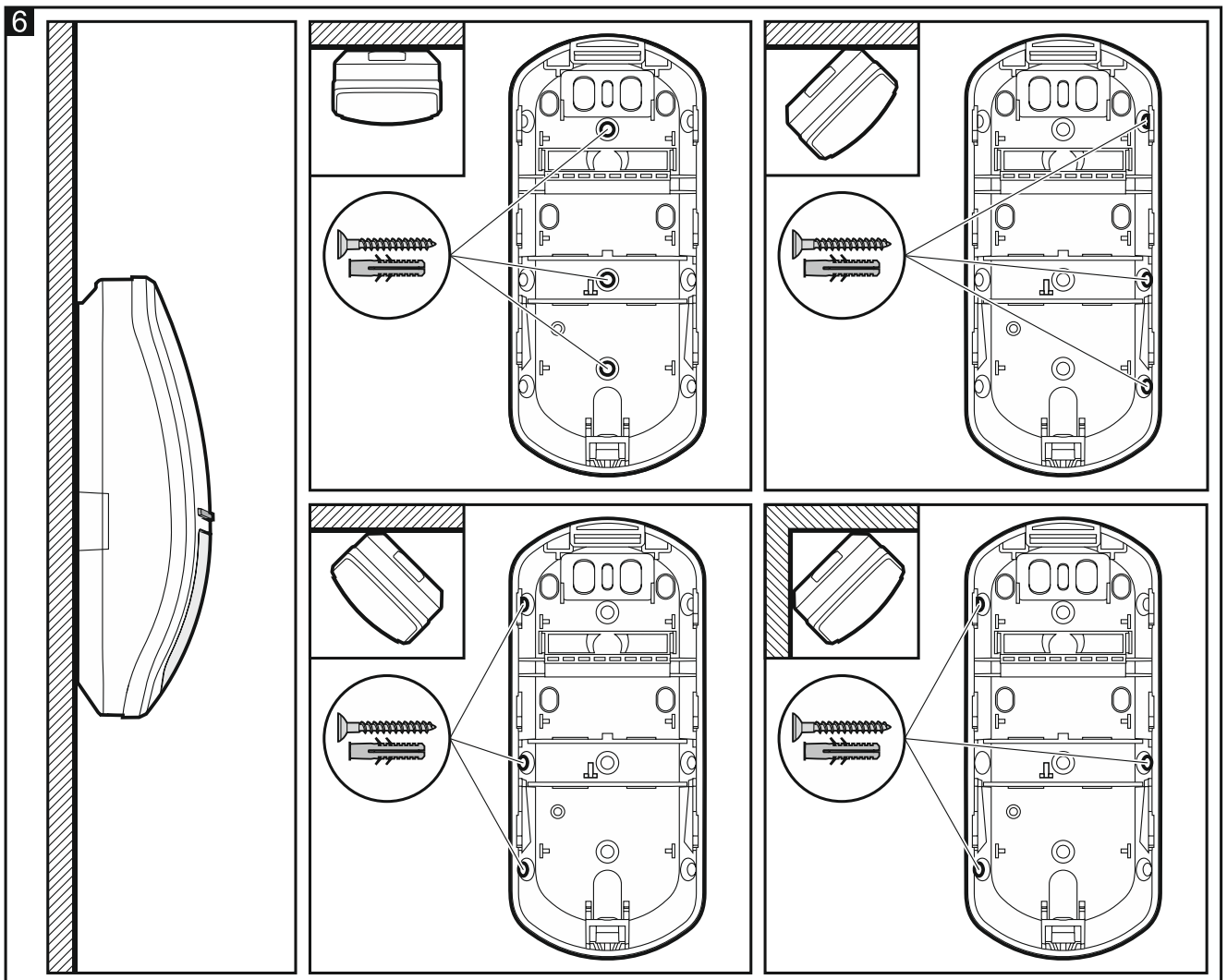

4. Vezesse át a kábelt az előző lépés során elkészített nyíláson.

5. Az eszköz mellett található tiplik (beton vagy téglafal) és csavarok segítségével rögzítse az érzékelőt a falra (6. ábra). Más típusú felületre (gipszkarton, polisztirol) történő rögzítéshez használjon megfelelő típusú tipliket.

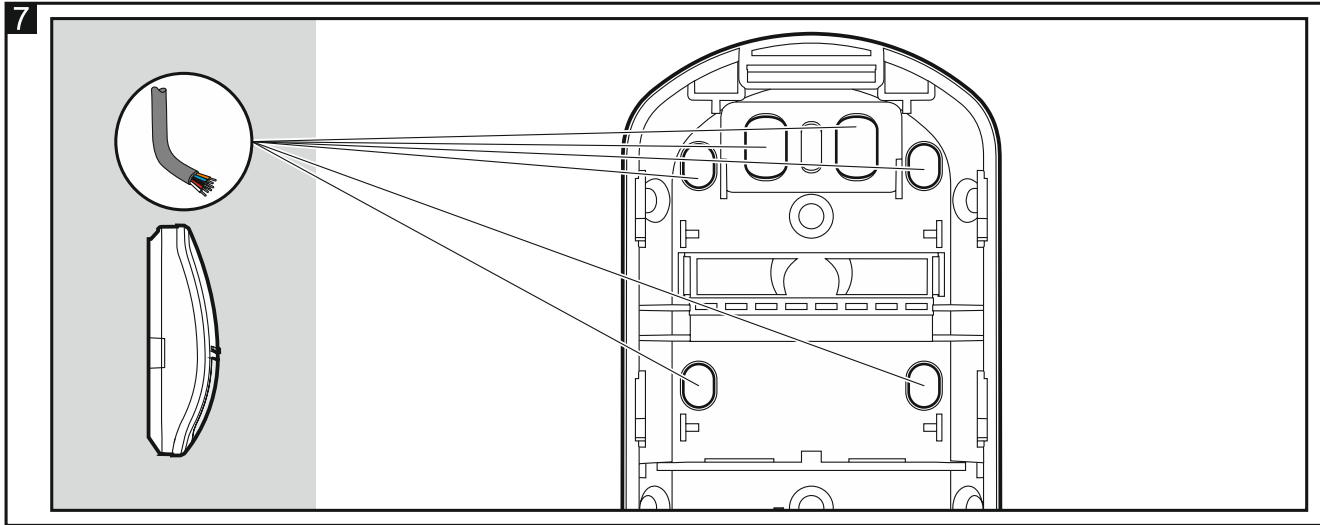

6. Rögzítse a visszahelyezett áramköri lapot.
 7. Csatlakoztassa a megfelelő sorkapcsokhoz a vezetékeket.
 8. Állítsa be az érzékelő működését.



Elsőnek válassza ki a jelző LED fényének színét („LED jelzések beállítása”). Amennyiben ezt a beállítást az érzékelők érzékenységének beállítását követően kívánja végrehajtani, akkor az érzékenység beállítására szolgáló lépést meg kell ismételni.

9. Helyezze vissza a fedelet.

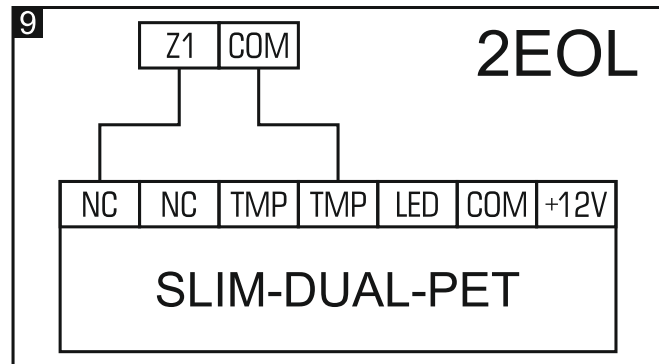
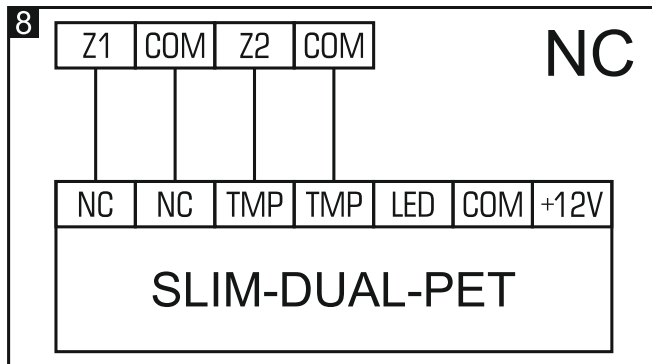

6. LED jelzések beállítása

1. Kapcsolja ki az érzékelő tápfeszültségét (ha be volt kapcsolva).
2. Helyezze fel LED érintkezőkre a rövidzárát.
3. Kapcsolja be az érzékelő tápfeszültségét. A LED villogó lila fénye a bemelegedési fázist jelzi.
4. A LED beállítási mód elindításához a tápfeszültség bekapcsolását követő 10 mp-en belül távolítsa el LED érintkezőkről a rövidzárát. A LED a PIR potenciométerrel aktuálisan kiválasztott színű fénnel kezd el villogni (a szín nem egyezhet meg az addig a riasztási / hiba állapot jelzésére szolgáló színnel).
5. PIR potenciométer segítségével válassza ki a riasztás / hiba jelzésre szolgáló új színt.

6. MW potenciométer használatával határozza meg jelezze-e a mikrohullámú és PIR érzékelők általi mozgásérzékelést:
- minimális pozíció – jelzés letiltva,
 - maximális pozíció – jelzés engedélyezve.
7. Beállítás elmentéséhez és a beállítási módból történő kilépéshez helyezze fel ismét a LED érintkezőkre a rövidzárat.



Ha nem helyezi fel a LED érintkezőkre a rövidzárat, akkor az utolsó művelet végrehajtásától számított 20 perc múlva a LED beállítási mód a változtatások mentése nélkül lezárásra kerül.

7. Bekapcsolás és sétateszt



Sétateszt idejére a LED működésének engedélyezése szükséges (lásd „Jelző LED”).

1. Kapcsolja be az érzékelő tápfeszültségét. A LED villogó lila fénye az érzékelő 30 mp-ig tartó bemelegedési fázisát jelzi.
2. Amikor a LED abbahagyta a villogást, akkor ellenőrizze le hogy az érzékelési tartományon belül történő mozgás hatására a jelző LED fénye bekapcsol-e. A 2,4 m magasságba szerelt érzékelő maximális érzékelési tartománya a 10. ábrán látható.

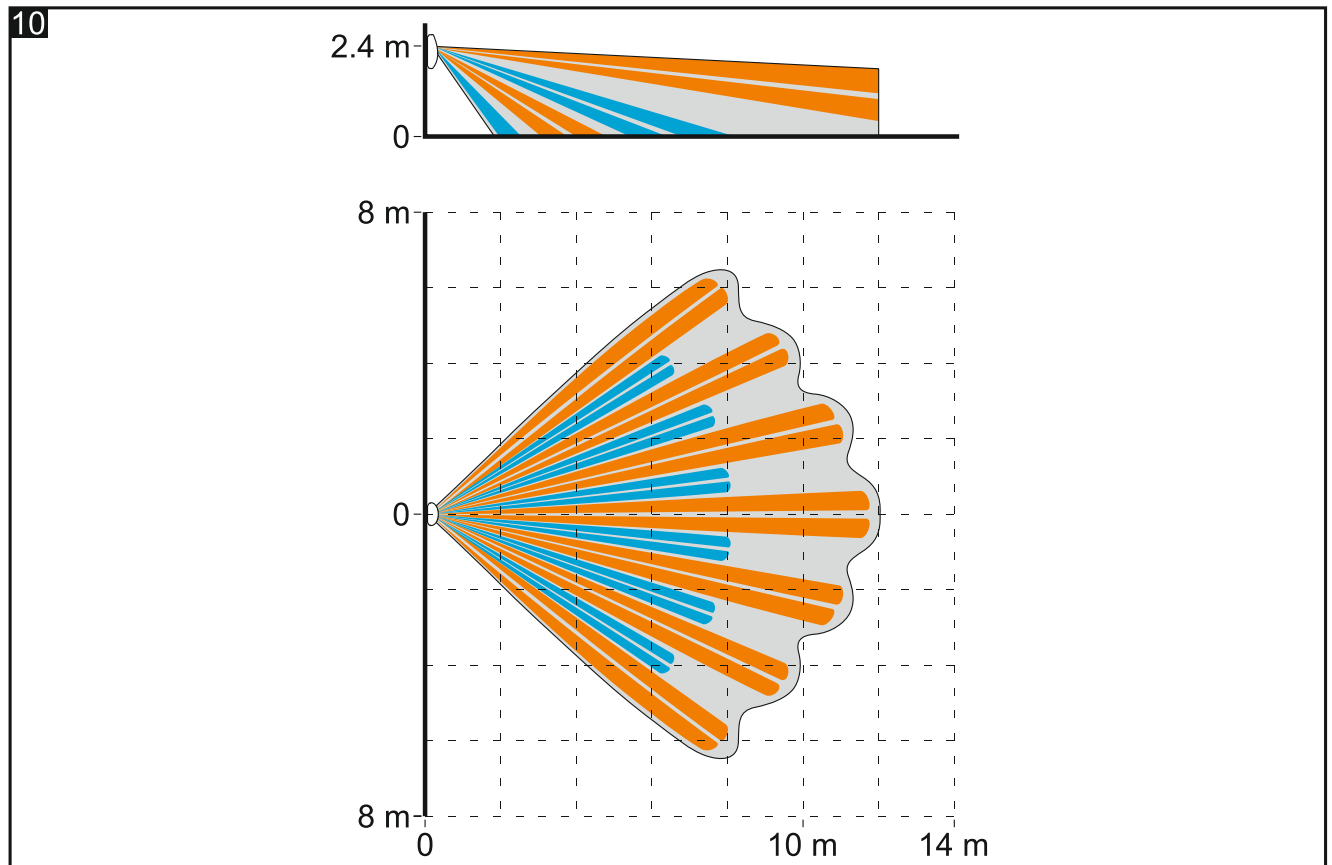

8. Műszaki adatok

Tápfeszültség	12 V DC \pm 15%
Készenléti áramfogyasztás	10 mA
Maximális áramfogyasztás.....	25 mA
EOL ellenállások	2 x 1,1 k Ω

Kimenetek

riasztás (NC relé, ellenállás terhelés)	40 mA / 24 V DC
szabotázs (NC)	100 mA / 30 V DC
Relékontaktus ellenállása (riasztáskimenet)	26 Ω
Mikrohullámú frekvencia	24,125 GHz
Érzékelési sebesség	0,3...3 m/s
Riasztásjelzési idő	2 s
Bemelegedési idő	30 s
Ajánlott szerelési magasság	2,4 m
Érzékelési terület	12 m x 13 m, 90°
Biztonsági fokozat EN 50131-2-4 szerint	Grade 2
Alkalmazott szabványok.....	EN 50131-1, EN 50131-2-4, EN 50130-4, EN 50130-5
Környezeti osztály EN 50130-5 szerint	II
Működési hőmérséklettartomány	-10°C...+55°C
Maximális páratartalom	93 \pm 3%
Méretek	62 x 137 x 42 mm
Tömeg.....	101 g

5 év garancia a vásárlás dátumától kezdődően